NOUS SOMMES LA

Fédération canadienne des services de garde à l'enfance

CCCF | FCSGE
CANADIAN CHILD CARE FEDERATION | FÉDÉRATION CANADIENNE DES SERVICE DE GARDE À L'ENFANCE

RAPPORT ANNUEL

22·23

La FCSGE tient à souligner que nous nous trouvons sur le territoire traditionnel non cédé du peuple anishinabé algonquin. Elle reconnaît que nous sommes tous visés par les traités et engagés envers la vérité et la réconciliation.

La FCSGE respecte et appuie le fait que les Premières Nations, les Inuits et les Métis peuvent choisir des façons de faire et du contenu culturel unique pour les soins et la garde des jeunes enfants et que la Commission de vérité et réconciliation du Canada a demandé aux gouvernements fédéral, provinciaux, territoriaux et autochtones d'élaborer des programmes d'éducation de la petite enfance adaptés à la culture des familles autochtones dans la foulée des efforts de guérison et de réconciliation.

Le Cadre d'apprentissage et de garde des jeunes enfants autochtones constitue un pas historique et essentiel dans cette direction.

Pour protéger nos enfants et développer leur plein potentiel, pour leur garantir la sécurité ainsi qu'une croissance saine, nous nous sommes engagés à mettre au service des Canadiens les connaissances et les pratiques exemplaires en matière d'apprentissage, de stimulation précoce et de garde éducative des jeunes enfants.

Nos outils sont la recherche et la diffusion des connaissances, la création et le maintien de réseaux actifs.

Nos forces :

- Notre ***envergure nationale*** nous donne un cadre de référence unique et bien documenté.
- Notre ***réseau national*** d'organismes affiliés s'étendant d'un océan à l'autre nous confère force, connaissances, vue d'ensemble et crédibilité.
- Notre ***histoire***, une tradition d'excellence de plus d'un quart de siècle démontre notre crédibilité et nous assure la confiance des institutions canadiennes, des intervenants et des familles.

En partenariat avec nos organismes affiliés, nous accordons la priorité :

- à l'accès à des services de garde, de stimulation précoce et d'apprentissage de qualité, comme valeur et droit fondamentaux qu'il importe de préserver et de promouvoir au Canada
- à la qualité des prestations en matière de garde et d'apprentissage des jeunes enfants, comme éléments essentiels de leur sain développement
- aux compétences et à la formation des professionnels qui dispensent des soins et soutiennent avec fierté et passion les jeunes enfants dans leur apprentissage.

700, avenue Industrial, bureau 600
Ottawa (Ontario) K1G 0Y9

Téléphone : 613-729-5289 • Sans frais : 1-800-858-1412 • Télécopieur : 613-729-3159
www.cccf-fcsge.ca • info@cccf-fcsge.ca

https://twitter.com/CCCF_FCSGE

Canadian Child Care Federation

Mot de la directrice générale intérimaire et de la présidente

Collaborer pour changer les choses

Au terme d'une année où les débouchés et les triomphes ont outrepassé les défis, nous avons le plaisir de présenter le rapport conjoint de la direction générale intérimaire et de la présidence de la Fédération canadienne de garde à l'enfance (FCSGE). Ce rapport revient sur les points saillants de 2022-2023 et s'attarde sur notre engagement à collaborer pour changer les choses.

Une bonne partie de la première moitié de l'exercice de 2022-2023 a été consacrée à aider nos affiliés à s'y retrouver dans les ententes provinciales et territoriales récemment signées et les investissements transformateurs du gouvernement du Canada pour soutenir le Plan pancanadien d'apprentissage et de garde des jeunes enfants. La FCSGE a appuyé activement la création et la

mise en œuvre de plusieurs feuilles de route provinciales entourant les politiques d'apprentissage et de garde des jeunes enfants. Ces documents visent à renforcer les politiques provinciales et les étapes nécessaires à la mise en place d'un système complet de garde d'enfants. La FCSGE et ses affiliés provinciaux et territoriaux ont collaboré pour offrir du soutien aux services d'apprentissage et de garde des jeunes enfants des quatre coins du Canada. Ensemble, ils ont déterminé qu'il était important de soutenir le personnel de ces services pour en assurer la qualité au profit des enfants et des familles.

En mars 2023, nous nous sommes réunis à Ottawa en personne avec les affiliés pour la première fois depuis la pandémie. Cette rencontre était centrée sur les ententes et le Plan pancanadien d'apprentissage et de garde des jeunes enfants et a accordé une large place au renforcement du personnel des services de garde – orientation de politique clé pour la prochaine année. Les échanges ont porté principalement sur des stratégies en matière de ressources humaines, notamment sur une rémunération et des avantages sociaux adéquats pour les personnes travaillant aujourd'hui dans le secteur de la petite enfance et celles qui y travailleront dans un avenir proche et sur la recherche de solutions pour répondre à la demande croissante d'éducatrices et de fournisseurs de services de garde à mesure que le système de garde canadien prend de l'ampleur. Collectivement, il a été déterminé que la pratique et la pédagogie sont les clés qui serviront à assurer le succès de nos efforts pour bâtir un système de garde de qualité au Canada.

Le président du Conseil consultatif national sur l'apprentissage et la garde des jeunes enfants, Don Giesbrecht, nous a fait l'honneur de nous présenter les orientations politiques actuelles et futures du Canada pour la petite enfance. Il nous a aussi expliqué le rôle et les responsabilités du Conseil consultatif. Don Giesbrecht et Christopher Smith, de la Fondation Muttart, ont également partagé leurs observations sur les progrès réalisés au cours des trois dernières années et sur la façon dont la FCSGE et ses affiliés peuvent soutenir le travail du gouvernement fédéral dans la concrétisation du Plan pancanadien.

La rencontre nous a redonné des ailes et nous a motivés collectivement à maintenir nos réseaux nationaux et à veiller à leur durabilité. Elle nous a donné l'occasion d'échanger en personne, d'analyser les ententes bilatérales, de faire le point sur l'incidence de la pandémie de COVID-19 sur les enfants et les familles, et d'établir des stratégies pour renforcer les ressources humaines dans le domaine de la petite enfance. Dans l'ensemble, les trois jours de la rencontre ont permis à chaque participant de mieux comprendre les politiques en matière d'apprentissage et de garde de jeunes enfants au Canada.

Pour l'avenir, nous continuerons à nous dévouer pour les personnes qui travaillent dans le secteur de la petite enfance au Canada. Notre secteur professionnel – les affiliés de la FCSGE, le caucus des leaders de la Saskatchewan et de l'Alberta – sait que les ressources humaines sont au cœur de la qualité des services pour les enfants et leur famille. Nous comprenons que la qualité de ces services, leur élargissement et leur abordabilité nécessitent un soutien approprié et attendu depuis longtemps. Bien que chaque entente provinciale/territoriale fasse mention de l'importance du personnel, les différentes régions du pays ne font que commencer à travailler au recrutement de travailleuses et de travailleurs, à la mise en place de mesure de rétention et à la formation.

Dans une certaine mesure, il est entendu que le succès du Plan pancanadien repose sur des solutions pour assurer des salaires et des avantages sociaux équitables et, plus généralement, sur la création d'une stratégie exhaustive pour la mise en place complexe d'un secteur de la petite enfance doté d'un personnel bien formé et rémunéré de manière équitable. Nos efforts doivent porter et porteront en ce sens au fur et à mesure que le Plan pancanadien progresse.

Les enfants et les familles méritent ce qu'il y a de mieux.

Étant donné le moment charnière auquel se trouve actuellement le secteur de la petite enfance, la FCSGE a élaboré un plan stratégique et l'a diffusé à ses membres. Pour la période allant jusqu'en 2025, ce plan définit comment saisir les occasions offertes par le Plan pancanadien et s'articule autour de TROIS grandes priorités :

- **Partenariats et relations avec la communauté.** Nouer des partenariats avec chaque province et territoire, et accorder une attention particulière **à la conclusion** de partenariats avec les communautés autochtones.
- **Politiques et pratiques gouvernementales.** S'engager sur la scène fédérale, provinciale et, dans certaines collectivités, municipale.
- **Accroissement de la capacité organisationnelle.** Consolider notre capacité à poursuivre le travail utile que nous faisons.

Enfin, la FCSGE souhaite reconnaître, comme à chaque année, l'engagement indéfectible et crucial – de nature financière et autres – de nos affiliés et de nos partenaires partout au Canada qui ont une importance capitale pour notre organisation. Qu'il s'agisse des organisations provinciales et territoriales de garde d'enfants, de nos caucus des leaders, des universités, des organismes de recherche, de la Fondation Muttart, de la Fondation Lawson, de la Childcare Resource and Research Unit ou de l'organisme *Un enfant, une place*, tous nous sommes unis dans notre travail et nos efforts communs pour mettre en place un système de grande qualité pour la petite enfance, un système fondé sur des données probantes et qui profitera aux familles canadiennes. La nomination de l'ancien directeur général de la FCSGE, Don Giesbrecht, à la présidence du Conseil consultatif national sur l'apprentissage et la garde des jeunes enfants nous remplit d'une fierté débordante. Nous lui adressons un grand merci pour tout ce qu'il apporte à notre secteur et, bien sûr, nous le félicitations pour sa nomination.

Nous remercions aussi les membres du conseil d'administration de la FCSGE pour leur engagement bénévole, leurs conseils et leur travail de gestion durant cette période de transformation du secteur de la petite enfance au pays. Un grand merci au personnel de la FCSGE : Claire McLaughlin, Robin McMillan et Suzanne Schlechte. Merci pour votre professionnalisme et votre dévouement envers la FCSGE, sa mission et son travail.

La directrice générale intérimaire,

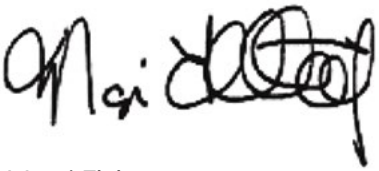

Marni Flaherty

La présidente du conseil d'administration,

Taya Whitehead

Coup d'œil
Points saillants de 2022-2023

Fidèle à elle-même, la FCSGE continue de déployer des efforts pour assurer une présence en ligne accrue et assidue, pour essayer d'augmenter le nombre de ses membres, pour améliorer les pratiques et le professionnalisme du secteur de la petite enfance, et pour soutenir ses affiliés.

Feuille de route pour l'apprentissage et la garde des jeunes enfants au Manitoba

La FCSGE a siégé au comité consultatif de l'Association des services de garde du Manitoba (ASGM) pour apporter son soutien à la création d'une feuille de route pour un système d'apprentissage et de garde des jeunes enfants qui est de qualité au Manitoba, en collaboration avec l'organisme Un enfant, Une place, la Coalition des services de garde d'enfants du Manitoba, la Fondation Muttart et la chercheuse principale, Jane Beach.

Feuilles de route pour l'apprentissage et la garde des jeunes enfants en Alberta et en Saskatchewan

La FCSGE continue de soutenir et de faire la promotion des feuilles de route pour l'apprentissage et la garde des jeunes en Alberta et en Saskatchewan. Ces feuilles de route ont été créées en 2021-2022 en partenariat avec la Fondation Muttart, l'organisme Un enfant, Une place, l'Association des services de garde de la Saskatchewan (pour la Saskatchewan) et le YMCA du Nord de l'Aberta (pour l'Alberta). Elles sont essentielles pour bien comprendre pleinement les possibilités de politique et de financement offertes par le Plan d'apprentissage et de garde des jeunes enfants pancanadien qui est transformateur et qui passera à l'histoire.

Relations les gouvernements fédéral et provinciaux

Mémoire sur le projet de loi C-35

En collaboration avec les affilés, la FCSGE a préparé un mémoire qui a été soumis au Comité permanent des ressources humaines de la Chambre des communes pour l'éclairer sur ses délibérations au sujet du projet de loi C-35 – Loi relative à l'apprentissage et à la garde des jeunes enfants au Canada. Ce document souligne l'importance d'établir une stratégie exhaustive pour renforcer les ressources humaines des services de garde d'enfants.

Liens avec les affiliés de la FCSGE et la ministre de la Famille, des Enfants et du Développement social

Étant donné que toutes les provinces et tous les territoires signaient des ententes en 2021-2022 conformément au Plan d'apprentissage et de garde des jeunes enfants pancanadien, la FCSGE a eu beaucoup plus d'échanges avec le gouvernement fédéral.

Des rencontres ont eu lieu avec la ministre de la Famille, des Enfants et du Développement social, Karina Gould, ainsi que le personnel de son cabinet et de son ministère et avec Emploi et Développement social Canada pour que notre secteur puisse contribuer à l'orientation de politiques, notamment à l'élaboration d'une stratégie pour les ressources humaines. Des recherches, des sondages, des lettres ouvertes et des articles d'opinion ont continué à alimenter l'importante conversation sur les services d'apprentissage et de garde de jeunes au Canada.

Adhésions, mobilisation projets et initiatives

Au cours de la dernière année, la FCSGE a mobilisé des efforts pour aider la communauté de la petite enfance à contribuer à la mise en œuvre du Plan d'apprentissage et de garde des jeunes enfants pancanadien, un plan transformateur. Nous avons également soutenu la qualité des pratiques et l'acquisition de connaissances par l'entremise de nos webinaires, de notre cours en ligne sur le jeu en plein air et de contenu neuf affiché dans notre site Web.

Pour renforcer notre réseau et mobiliser le secteur, la FCSGE a :

- a convoqué des réunions et organisé des webinaires avec nos affiliés au sujet du Plan pancanadien
- a rencontré nos partenaires nationaux et d'autres intervenants du domaine de la garde des jeunes enfants – l'organisme Un enfant, une place, l'institut Childcare Resource and Research Unit, la Coalition ontarienne pour de meilleurs services éducatifs à l'enfance et l'Association of Early Childhood Educators, Ontario
- a rencontré des ministres ainsi que députés fédéraux et provinciaux au sujet du Plan pancanadien et des prochaines étapes.

Early Learning Leadership Caucus de l'Alberta et de la Saskatchewan

Grâce à des fonds de la Fondation Muttart, la FCSGE a pu poursuivre son travail avec les caucus de chefs de file de l'Alberta et de la Saskatchewan pour faire le pont entre les politiques publiques et la pratique. Les caucus se sont concentrés sur le rapport « The Roadmap to a Quality Early Learning and Child Care System », élaboré conjointement pour chacune des deux provinces, et ont bâti sur la vision décrite dans ce document, qui vise à mobiliser les parties prenantes, les groupes communautaires et les stratèges politiques pour mener des discussions importantes sur les éléments essentiels d'un système de garde de qualité. Avec le soutien et l'engagement de la FCSGE, ces deux groupes se concentrent sur l'avenir des politiques et des services de la petite enfance, notamment sur les ressources humaines dans leur province. Ils comprennent qu'il est essentiel que le personnel de la petite enfance puisse compter sur un appui solide compte tenu du Plan pancanadien au cœur de leur entente provinciale respective.

Congrès, réunions et consultations de la FCSGE :

- Table ronde virtuelle de l'Alberta pour l'élaboration d'un guide sur les ressources humaines
- Échanges et soutien pour faciliter la planification stratégique des Umbrella Family and Child Centres d'Hamilton

- Congrès annuel de l'Association des services de garde à l'enfance du Manitoba, qui s'est tenu à Winnipeg
- Today's Family, d'Hamilton, sur le Plan d'apprentissage et de garde des jeunes enfants pancanadien
- Conseil consultatif de GRIT, pour son initiative Connecting Canada
- Conseils sur la création d'une association provinciale des services de garde au Nouveau-Brunswick
- Association des services de garde à l'enfance de la Colombie-Britannique : Projet de partenariats sectoriels sur le marché du travail – Apprentissage et garde des jeunes enfants

Stratégie de recrutement et de maintien en poste

- Réunion à Winnipeg avec la ministre Gould et des parties prenantes du Manitoba
- Participation au balado irlandais de Paula Walshe et Celine Govern sur la qualité des services de garde d'enfants
- Services de garde sensibles à la culture, PolicyWise for Children & Families
- Comité consultatif sur l'initiative et le sondage sur l'évaluation des aires extérieures des services de garde de jeunes enfants
- Comité consultatif sur les services d'aide à l'inclusion des enfants des Services à l'enfance Andrew Fleck
- Comité consultatif pour l'initiative « S'engager à tout âge » sur les programmes intergénérationnels avec les Services à l'enfance Andrew Fleck

Plan stratégique de la FCSGE

La FCSGE a profité de la signature des ententes du Plan d'apprentissage et de garde des jeunes enfants pancanadien et de leur importance – tant pour le secteur que pour la FCSGE – pour élaborer un nouveau plan stratégique avec le concours du cabinet SME Strategy Consulting. Les séances de planification ont commencé à la fin de l'hiver/début du printemps 2022. Les trois priorités stratégiques de la FCSGE sont les suivantes : partenariats et relations avec la communauté; politiques et pratiques gouvernementales; accroissement de la capacité organisationnelle.

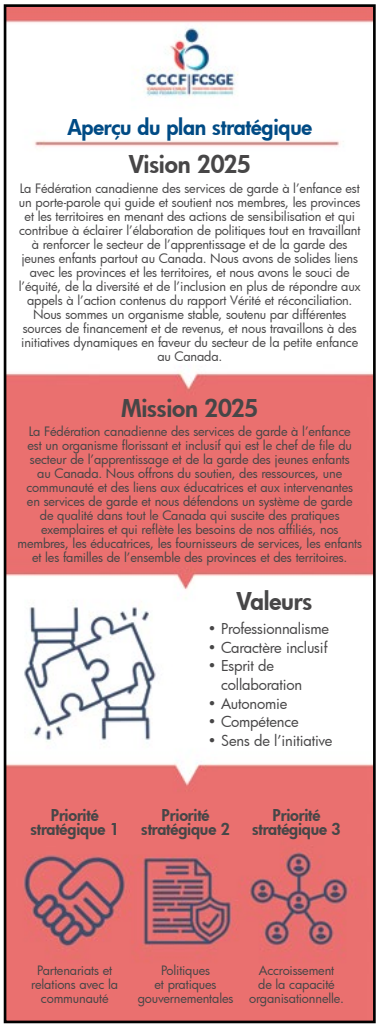

Occasions de perfectionnement professionnel pour les membres de la FCSGE et les professionnels de la petite enfance

La FCSGE s'est associée à des experts sur des sujets d'actualité dans le domaine de la petite enfance afin d'organiser les webinaires ci-dessous pour le secteur au cours de l'année écoulée. Plus de 2 000 personnes des quatre coins du Canada ont participé à ces occasions de formation professionnelle en ligne.

- *Repenser la sieste* (Laboratoire du sommeil de l'Université Western)
- *Découvrir la résolution de problèmes par le jeu en plein air* (Parlons sciences)
- *Créer des milieux de garde à l'enfance sains et durables* (Partenariat canadien pour la santé des enfants et l'environnement)
- *Créer des communautés de pratique et des cercles de soutien*
- *S'épanouir en plein air* (Child and Nature Alliance of Canada)
- *Faire bouger les enfants d'âge préscolaire* (Université Western, Laboratoire sur la santé et l'activité physique chez les enfants)
- *Profiter du plein air en milieu urbain* (Child and Nature Alliance of Canada)
- *Exceptionnalités en plein air* (Child and Nature Alliance of Canada)
- *Découvrir la littératie tout en explorant le plein air* (Parlons sciences)

La FCSGE continue d'offrir le **cours en ligne sur le jeu en plein air** à des intervenantes des services de garde partout au pays. Ce cours comporte 12 modules, dont la recherche et l'élaboration ont été assurées par Beverlie Dietze, Ph. D., et Diane Kashin, Ph. D., ainsi que par les éducatrices Joanne Keilty et Cheryl Hatton du Collège Lethbridge College en Alberta et Erin Holmes du Northern College en Ontario. Le cours a été offert trois fois et a attiré 265 personnes en tout.

Milieux de garde à l'enfance sains et durables : Une vision pour le Canada

Conjointement avec le Partenariat canadien pour la santé des enfants et l'environnement, la FCSGE a défini *Une vision pour créer des milieux de garde à l'enfance sains et durables* dans tout le Canada. Lancée en avril 2022, cette vision se fonde sur la notion voulant que tous les enfants aient droit à un milieu d'apprentissage sain et que chaque enfant ait le droit de respirer de l'air pur, de consommer des aliments sains, d'avoir accès à de l'eau potable et d'être protégé contre l'exposition à des produits toxiques, à des polluants, à des radiations et à d'autres dangers dans son environnement intérieur et extérieur.

La crise de l'épuisement professionnel : un appel à l'investissement dans l'éducation de la petite enfance et le travail auprès des jeunes

La FCSGE, en partenariat avec BGC Canada, l'Association canadienne pour la santé mentale et YMCA Canada, a préparé un exposé de politique qui met en lumière les nouveaux domaines qui ont provoqué des préoccupations chez les éducatrices de la petite enfance et les personnes qui travaillent auprès des jeunes au cours de la pandémie.

Partenaires en éducation de la petite enfance

Grâce à des partenariats novateurs, la FCSGE a continué à offrir de nouvelles possibilités d'apprentissage et des ressources intéressantes à la communauté de la petite enfance. Cette année, nous avons profité de partenariats avec :

- Child and Nature Alliance of Canada
- Partenariat canadien pour la santé des enfants et l'environnement
- Parlons sciences
- Storypark
- Wintergreen
- Hatley
- Child's Play Canada
- Fondation pour l'alphabétisation des enfants canadiens
- Université Western, Laboratoire du sommeil
- Université Western, Laboratoire sur la santé et l'activité physique chez les enfants

« Engage, Enable and Empower » : Programme de formation sur la garde d'enfants en milieu familial

La FCSGE a terminé la première année d'un programme de formation en ligne de trois ans sur la garde d'enfants en milieu familial, qui est financé par le Programme d'innovation en matière d'apprentissage et de garde des jeunes enfants du gouvernement du Canada.

Le matériel de formation revu et le nouveau format du cours sont inspirés de l'ancien programme de formation de la FCSGE pour la garde d'enfants en milieu familial et de ses trois niveaux.

Cette année, une équipe de spécialistes en garde d'enfants en milieu familial, de rédacteurs et de notre équipe de projet ont travaillé à l'élaboration des modules en ligne pour le niveau 2.

Niveau 1 – Livre électronique d'introduction	Niveau 2 – Cours en ligne	Niveau 3 – Webinaires
Offert dans les deux langues officielles du Canada et aussi en punjabi, en tagalog et en cantonais	10 modules à faire en ligne à son rythme	Autres possibilités de perfectionnement professionnel offertes parmi une série de webinaires élaborés par la FCSGE

Communications

À partir des échanges qui ont eu lieu lors de son congrès national tenu à Ottawa en février 2023, la FCSGE a lancé une campagne dans les médias sociaux dans le but de faire connaître l'importance des éducatrices de la petite enfance et d'inviter la communauté de la petite enfance à susciter de la fierté dans leur travail et à faire connaître leurs valeurs et leur reconnaissance. Avec la contribution et le soutien de nos affiliés et de nos organismes partenaires, la FCSGE conçoit et tourne des microvidéos, des messages et des mèmes pour les médias sociaux montrant des éducatrices qui parlent de leur travail. La FCSGE continue d'utiliser ces messages et les éléments visuels très pertinents pour ses publications dans les médias sociaux.

Site Web et contenu

Notre équipe chargée du site Web continue d'ajouter en ligne du contenu et des ressources qui ont été créés par la FCSGE, mais aussi par des partenaires en éducation de la petite enfance. Les universitaires, les éducatrices de première ligne et les stratèges politiques trouveront dans le site Web de la FCSGE plus d'information que jamais sur la garde d'enfants. L'équipe Web alimente le site grâce à un modèle axé sur des données, ce qui rend les articles et les ressources facilement accessibles et consultables pour les éducatrices et les membres du secteur de la petite enfance.

Médias

La FCSGE continue d'être très sollicitée pour son expertise sur le Plan d'apprentissage et de garde des jeunes enfants pancanadien. La FCSGE a été interviewée par des médias locaux et nationaux, notamment le *Globe and Mail*, CBC, le *National Post*, CTV, le *Toronto Star*, Global News, CJOB, CBC News, le magazine *Furrow* de John Deere et le *Winnipeg Free Press*.

Pour notre programme de formation en ligne sur la garde en milieu familial, la FCSGE a créé un nouveau groupe, Canadian Home/ Family Child Care Providers, qui compte déjà 571 membres de partout au Canada. Il s'agit d'une communauté de professionnels qui s'entraident, échangent des connaissances et tissent des liens entre eux.

Notre page Facebook compte 9 500 membres et 2000 abonnés. Nous avons attiré près de 1000 cette année en invitant nos éducatrices et nos fournisseurs à accéder aux ressources, à s'informer sur le Plan pancanadien, à poser des questions sur la mise en œuvre de ce plan dans leur région et à soutenir l'idée de créer une stratégie pour les ressources humaines.

Notre compte Twitter a maintenant 3 716 abonnés – soit 125 de plus que l'an dernier. Notre compte LinkedIn a quelque 260 abonnés.

La FCSGE a élargi sa présence en ligne avec son compte Instagram qui a 220 abonnés et sa chaîne YouTube en pleine croissance qui atteignent la jeune génération d'éducatrices avec des publications faisant la promotion de nos ressources, nos cours, nos vidéos, nos webinaires et des illustrations motivantes.

La FCSGE a aussi une page Meta où nous offrons des rabais et des avantages réservés aux membres, ce qui fait partie de notre stratégie en pleine expansion d'engagement des membres.

Membres de la FCSGE

La FCSGE compte maintenant 10 100 membres et leur nombre est en croissance partout au Canada.

Structure, personnel et financement

Structure de gouvernance

Membres du conseil d'administration (minimum 5, maximum 9) *Élus à partir des membres de la FCSGE*

Bâtisseurs

Les chefs de file suivants du secteur de l'apprentissage et de la garde des jeunes enfants ont contribué à bâtir la Fédération :

Sandra Griffin (1987-1989)
Karen Chandler (1989-1991)
Joanne Morris (1991-1993)
Cathy McCormack (1993-1995)
Gail Szautner (1995-1996)
Karen Charlton (1996-1998)
Sandra Beckman (1998- 2000)
Trudy Norton (2000- 2001)
Marg Rodrigues (2001-2004)
Gina Gasparrini (2004-2005)
Don Giesbrecht (2005- 2013)
April Kalyniuk (2013-2015)
Marni Flaherty (2015-)

Conseil d'administration de la FCSGE de 2022-2023

Taya Whitehead (Colombie-Britannique), présidente
Christie Scarlett (Alberta), trésorière
Angie Stevenson (Saskatchewan), administratrice
Cathy Ramos (Nouvelle-Écosse), administratrice
Charlene Gray (Colombie-Britannique), administratrice
Lea Blust (Alberta), administratrice
April Kalyniuk (Manitoba), administratrice
Mandy MacNevin-Reynolds (Île-du-Prince-Édouard), administratrice

Conseil des membres de 2022-2023

Alberta Family Child Care Association, Cheryl Crowther
Association of Early Childhood Educators of Alberta, Laura Pratt
Association of Early Childhood Educators of Newfoundland and Labrador, Meredith Loveys
Association ontarienne de garde d'enfants à domicile, Brenda Ferguson
BC Aboriginal Child Care Society, Karen Isaac
BC Family Child Care Association, Rena LaBerge
Early Childhood Care and Education New Brunswick, poste vacant
Early Childhood Development Association of Prince Edward Island, Jennifer Nangreaves
Early Childhood Educators of British Columbia, Violet Jessen
Manitoba Child Care Association, Tracy Cosser
Association of Early Childhood Educators of Nova Scotia, Terri Roberts
Saskatchewan Early Childhood Association, Georgia Siourounis

Personnel de 2022-2023

Directrice générale intérimaire : Marni Flaherty
Stratège des médias et des communications/rédactrice en chef : Claire McLaughlin
Innovatrice – Projets, programmes et partenariats : Robin McMillan
Agente responsable des initiatives d'engagement : Suzanne Schlechte

Bailleurs de fonds de 2022-2023

Affiliés de la FCSGE
Fondation Muttart
Services à l'enfance Andrew Fleck — en nature

Bailleurs de fonds/partenaires d'initiatives particulières

Association canadienne pour la santé mentale
BCG Canada
Child and Nature Alliance of Canada
Diane Kashin, Ph. D.
Fondation Lawson
Fondation Muttart
Gouvernement du Canada — Emploi et Développement social
Gouvernement du Canada — Santé Canada
Laboratoire sur la santé et l'activité physique chez les enfants, Université Western
Parlons sciences
Partenariat canadien pour la santé des enfants et l'environnement
Storypark
Wintergreen

La FCSGE remercie les organismes suivants de leur soutien indéfectible et de leur collaboration :

Child Care Now
Un Enfant Une Place

Canadian Children's Literacy Foundation
Fondation pour l'alphabétisation des enfants canadiens

canadian partnership for children's health & environment
partenariat canadien pour la santé des enfants et l'environnement

WINTERGREEN LEARNING MATERIALS

WORLD FORUM ON EARLY CARE AND EDUCATION™ Vancouver 2022

Western

CHILDCARE RESOURCE AND RESEARCH UNIT

LAWSON FOUNDATION

Storypark

The Muttart Foundation

CHILD & NATURE ALLIANCE OF CANADA

bgc Canada

let's talk science

Miele

Affilés de 2022-2023

AECEA Association of Early Childhood Educators of Alberta

ECEBC | early childhood educators of BC

ASSOCIATION OF EARLY CHILDHOOD EDUCATORS NL
BUILDING THE FOUNDATION

Association of Early Childhood Educators Nova Scotia

Alberta Family Child Care Association

BC Aboriginal ChildCare Society

BCFCCA BC Family Child Care Association

Early Childhood Development ASSOCIATION of PEI
A not for profit organization
Helping PEI families make the early years count

HCCAO HOME CHILD CARE ASSOCIATION OF ONTARIO

Manitoba Child Care Association

SECA Saskatchewan Early Childhood Association

Les enfants sont notre plus grande richesse et la *raison d'être* de notre organisme.

CCCF | FCSGE

CANADIAN CHILD CARE FEDERATION | FEDERATION CANADIENNE DES SERVICE DE GARDE A L'ENFANCE